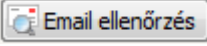

TÁJÉKOZTATÓ A CCN V2016.3 VERZIÓHOZ

Változások a V2016.2 verzió kiadása után

Általános információk

Általános, több menüpontot érintő az **E-mail küldés ellenőrzés** ablak változása.

Az alábbi menüpontokból továbbra is  funkciós gomb hatására nyitható meg az **E-mail küldés ellenőrzés** ablak:

Pénzügy/Listák/Számla egyenleg listák/Fizetés felszólító email

Munkalap/Egyszerűsített munkalapok/Előkészített munkalapok

Munkalap/Munkalapok/Előkészített munkalapok

Munkalap/Munkalapok/Véglegesített munkalapok

A megnyíló ablakban változás, hogy bővült az **E-mail típus** lenyitható típusválasztó mezővel, ahol az alapbeállítás igazodik ahhoz az ablakhoz, ahonnan az Email ellenőrzés indítása történt.

Így alapállapotban a megnyitott ellenőrzés ablakban azokat az email-eket sorolja fel a program, amelyek indítása az adott ablakból történt és elküldésük sikertelen volt, vagy folyamatban van.

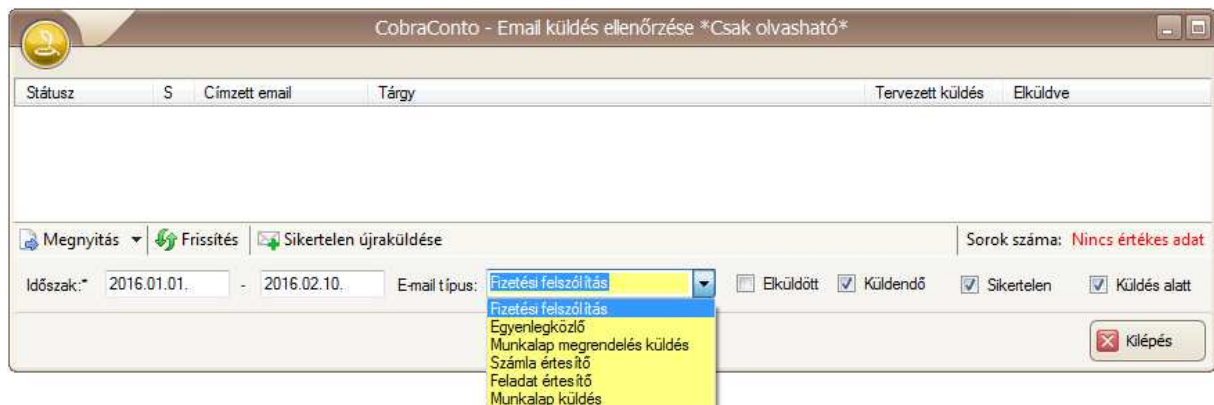

A mintán látható **Email küldés ellenőrzése** ablak a **Fizetés felszólítás (email)** ablakból megnyitható változat.

Azokban az ablakokban, ahol a mintán látható email ellenőrző ablak indítható, típusválasztással a CCN rendszerből indított minden email ellenőrizhető.

Számlakészítés

Javítás

- Számla kiállításához alkalmazott sablon **Ügylet** beállítása helyett mindig az állományhoz beállított alapértelmezett **Ügylet** beállítás érvényesült.

Készletkezelés

Javítás

- Többszörös bevételi raktárbizonylaton előfordult, hogy filléres eltérés mutatkozott a **Bizonylatérték összesen** és a **Bizonylatérték könyvelési devizában** adatok között.

Pénzügy

1. Új gyűjtőmenü bevezetése **Késedelmi kamat és költségátalány** néven

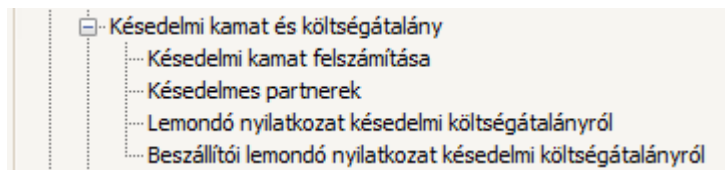

A gyűjtőmenü alatt található meg a korábban **Pénzügy** közvetlen **Késedelmi kamat felszámítása** és **Késedelmes partnerek** menüpont, valamint két új fejlesztésű menüpont, a **Lemondó nyilatkozat késedelmi költségátalányról**, és a **Beszállítói lemondó nyilatkozat késedelmi költségátalányról** menüpontok.

A két új menüponthoz új nyomtatási formátumok tartoznak.

Mindkét menüpont hatására megnyíló ablakba azon számlákra készít a program kigyűjtést, amely számlák esetében a fizetési határidő nincs betartva.

Minkét esetben kimaradnak a kigyűjtésből azoknak a partnereknek a számlái, amelyik partnerekhez partner törzsadatként be van állítva, az **Egyéb adatok** lapon a **Késedelmi költségátalány felszámítása** paraméter.

Értelemszerűen, a vevő részére cégszerűen aláírva megküldhető a szabályos lemondó nyilatkozat, amit a program már dátummal ellátva nyomtat.

A szállító részére viszont egy dátumozás nélküli, a szállító által aláírandó és visszaküldendő lemondó nyilatkozat nyomtatható.

A nyomtatott lemondó nyilatkozat akkor lesz teljes és jogszerű, ha az érintett partnerhez rögzítve van a törzsadat **Egyéb adatok** lapján **Adószám** azonosító.

Partner	Kiállítva	Bizonylatszám	Bizonylatösszeg	Dev.	K. D.	Késedelmes összeg
Alfa Computer Kft.	2015.01.20.	N1-2/2015	5 715 000,00	HUF	2015.01.29.	5 715 000,00
ÁR-LA Kft	2015.01.30.	N1-6/2015	181 500,00	HUF	2015.03.02.	181 500,00
ÁR-LA Kft	2015.02.20.	Bel3	255 000,00	HUF	2015.02.28.	255 000,00
ÁR-LA Kft	2015.03.12.	N1-9/2015	7 700,00	HUF	2015.04.12.	7 700,00
ÁR-LA Kft	2015.09.24.	N1-41/2015	43 180,00	HUF	2015.10.25.	43 180,00
ÁR-LA Kft	2015.09.24.	N1-42/2015	8 670,00	HUF	2015.10.25.	8 670,00
ÁR-LA Kft	2015.12.20.	N1-45/2015	51 054,00	HUF	2016.01.20.	51 054,00
Bell Bt	2015.02.08.	ÚA-1/2015	163,83	HUF	2015.03.01.	163,83
Bell Bt	2015.02.13.	Nt1-1/2015	-991,00	HUF	2015.02.22.	-991,00
Bell Bt	2015.03.31.	Nt1-3/2015	8 382,00	HUF	2015.04.09.	8 382,00
Bell Bt	2015.04.25.	N1-34/2015	12 732,00	HUF	2015.05.04.	12 732,00

Paraméterek:
Formátum: Lemondó nyilatkozat késedelmi költségátalányról Peldányszám: 1
Nyomtató: Bullzip PDF Printer
Boríték-ablak: Jobb
Export fájl:

Indít

A mintán látható egy CCN teszt rendszerben a **Belföldi számlák 2015** állományban nyilvántartott azon számlák kigyűjtése, ahol nem volt betartva a fizetési határidő.

Mint látható, **Adóév** beállítással **Vevő napló** (állomány) szinten végezhető szűrés.

A nyomtatáshoz beállítható **Jobb** vagy **Bal** boríték ablakos nyomtatás, és **Boríték ablak nélküli** nyomtatás.

A nyomtatással párhuzamosan a kigyűjtés XLSX kiterjesztésű fájlba exportálható.

Az ablakba kigyűjtött számlák adatait a program partnerenként egy lemondó nyilatkozatba gyűjtve nyomtatja.

Az ablakban kijelölt számla megnyitható, és a számlához tartozó partnerhez az **Egyéb adatok** lapon a **Késedelmi költségátalány felszámítása** paramétert utólag beállítva és rögzítve, visszalépés után a kigyűjtés frissül az új beállításhoz igazodva.

2. Bővült a **Karbantartás/Évnyitás/ÁFA bevallás ütemezése** ablakból **Új adat** vagy **Megnyitás** hatására megnyíló ablak az **Összesítő nyilatkozat (EU) nyomtatvány** kód kiválasztás lehetőségével, valamint a kiválasztható **nyomtatvány** mezőkbe a kód kiválasztási lehetőségek a 2016. évre érvényes nyomtatványkódokkal.

Megnevezés	Időszak kezdete*	Időszak vége*	Bevallás határidő*	Könyvelési dátum*	L
2016 / 1. havi ÁFA bevallás	2016.01.01.	2016.01.31.	2016.02.20.	2016.01.31.	<input type="checkbox"/>
2016 / 2. havi ÁFA bevallás	2016.02.01.	2016.02.29.	2016.03.20.	2016.02.29.	<input type="checkbox"/>
2016 / 3. havi ÁFA bevallás	2016.03.01.	2016.03.31.	2016.04.20.	2016.03.31.	<input type="checkbox"/>
2016 / 4. havi ÁFA bevallás	2016.04.01.	2016.04.30.	2016.05.20.	2016.04.30.	<input type="checkbox"/>
2016 / 5. havi ÁFA bevallás	2016.05.01.	2016.05.31.	2016.06.20.	2016.05.31.	<input type="checkbox"/>
2016 / 6. havi ÁFA bevallás	2016.06.01.	2016.06.30.	2016.07.20.	2016.06.30.	<input type="checkbox"/>
2016 / 7. havi ÁFA bevallás	2016.07.01.	2016.07.31.	2016.08.20.	2016.07.31.	<input type="checkbox"/>
2016 / 8. havi ÁFA bevallás	2016.08.01.	2016.08.31.	2016.09.20.	2016.08.31.	<input type="checkbox"/>
2016 / 9. havi ÁFA bevallás	2016.09.01.	2016.09.30.	2016.10.20.	2016.09.30.	<input type="checkbox"/>
2016 / 10. havi ÁFA bevallás	2016.10.01.	2016.10.31.	2016.11.20.	2016.10.31.	<input type="checkbox"/>
2016 / 11. havi ÁFA bevallás	2016.11.01.	2016.11.30.	2016.12.20.	2016.11.30.	<input type="checkbox"/>
2016 / 12. havi ÁFA bevallás	2016.12.01.	2016.12.31.	2017.01.20.	2016.12.31.	<input type="checkbox"/>

Megjegyzés: Az új 1665 nyomtatványhoz tartozó **ÁFA bevallás összerendelés** elkészítését segítő új funkció leírása a **Törzsadatok fejezet 2. pontban** olvasható.

3. Javítás

- Ha vevő, vagy szállító tételre a bankban már volt részkiegyenlítés, aminek a forrástípusa nem átutalás volt, hanem például **Csoportos átutalás**, akkor a vevő vagy szállító tétel megtekintése során az **Ütemezések, Kiegyenlítések** fül alatti lap megnyitásának hatására hibaüzenetet jelenített meg a program.
- A skontó kiegyenlítési lehetőséggel rögzített ki nem egyenlített számlákat az évnyitás során skontó paraméterek nélkül emelte át a program az új adóév nyitott tételek állományába.

Partner

Javítás

- Egyszerűsített partner browser beállítást alkalmazva (egy telephelyes beállítás), Új partner felvételt indítva, a program kilépett.

Iktatás

Javítás

- Ha évnytást követően előző évi érkeztetési állományból is történt iktatótömbbe áthelyezés, akkor a cél iktatótömbben sorszámduplázás következett be.

Munkalap

1. Új fejlesztés az **Egyszerűsített véglegesen** rögzített munkalap elküldése e-mail mellékletként a munkát végző munkatárs részére.
A fejlesztés végrehajtásával párhuzamosan, megváltozott a kereső ablakban az e-mail vonatkozású funkciók gombok elrendezése, és az e-mail ellenőrzés.

A munkalap küldés előkészítése

Bővült a **Törzsadatok/Cég/Email beállítások/Paraméterek** menüpont hatására megnyitható **E-mail sablonok** ablakban az **Új** sablon elkészítéséhez megnyitható ablak a **Munkalap küldés Típussal**.

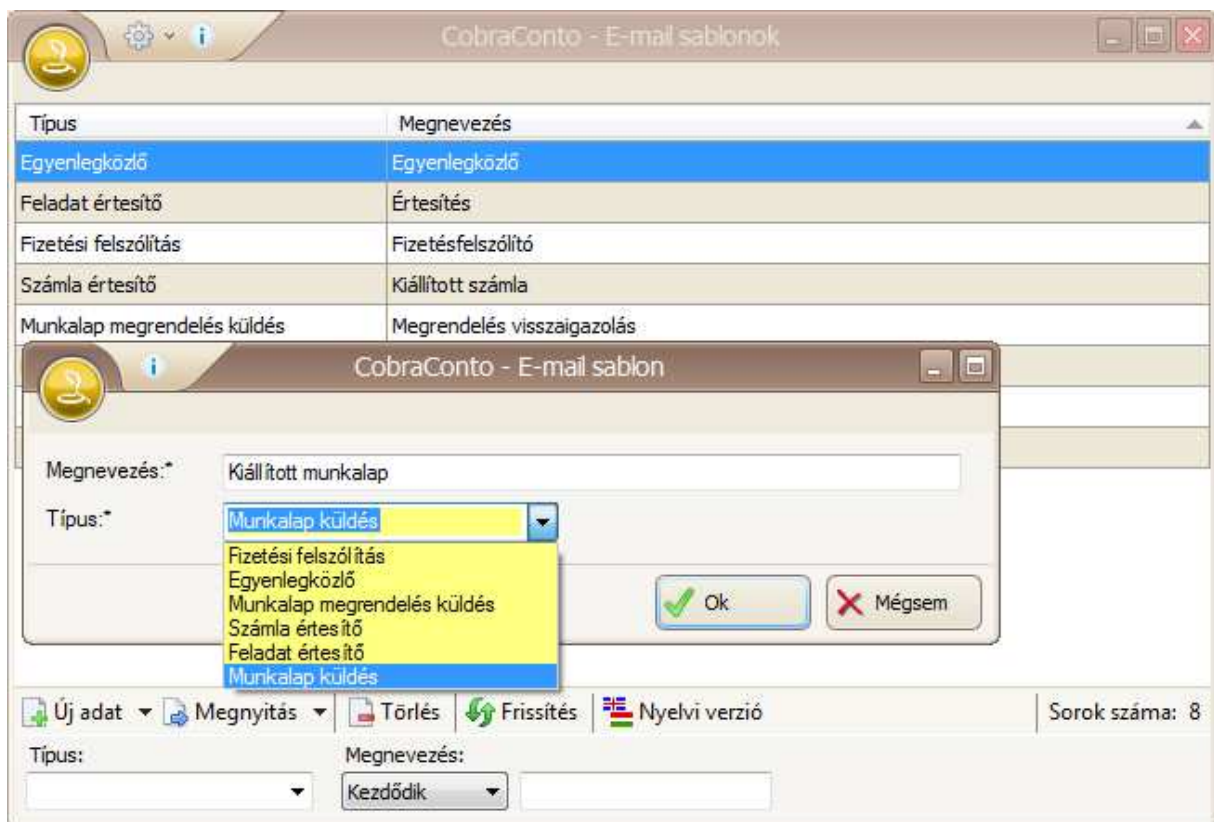

A **Munkalap küldés** típussal rögzített sablonhoz a szükséges **Nyelvi verzióba** rögzíthető az email nyelvi sablon.

A **Karbantartás/Munkavégzők** menüpont hatására megnyíló ablakban, azokhoz a dolgozókhöz érvényes email cím kell, hogy tartozzon, amely dolgozók részére a munkalap e-mail mellékletként kerül elküldésre.

Változtatások az **Egyszerűsített munkalapok/Véglegesített munkalapok** menüpont hatására megnyíló ablakban.

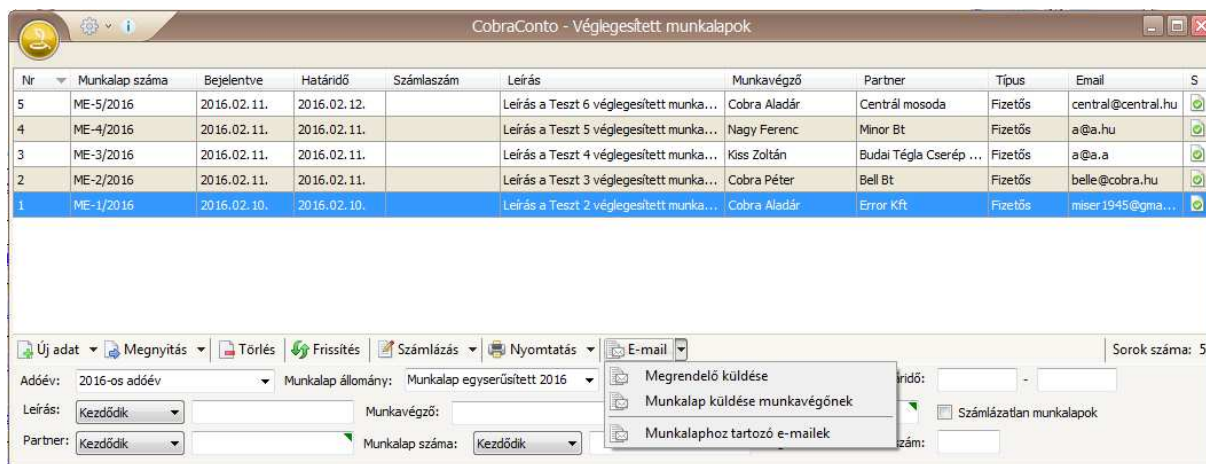

Az ablakban új lenyitható funkciósgomb az **E-mail** gomb.

Lenyitva választhatóvá válnak a kijelölt munkalappal kapcsolatban indítható email vonatkozású funkciók.

Megrendelő küldése hatására **Munkalap megrendelés küldés** típusú email indítható a megrendelő részére.

Munkalap küldése munkavégzőnek hatására **Munkalap küldés** típusú email indítható a munkavégző részére.

Munkalaphoz tartozó e-mailek hatására megnyílik az **Email küldés ellenőrzés** ablak, az ablakban felsorolva a kijelölt munkalaphoz tartozó e-maileket, a státusz (S) mezőben jelölve, hogy elküldött, küldésre vár, küldés alatt van, vagy valamilyen hiba fellépése miatt az email sikertelenül küldött.

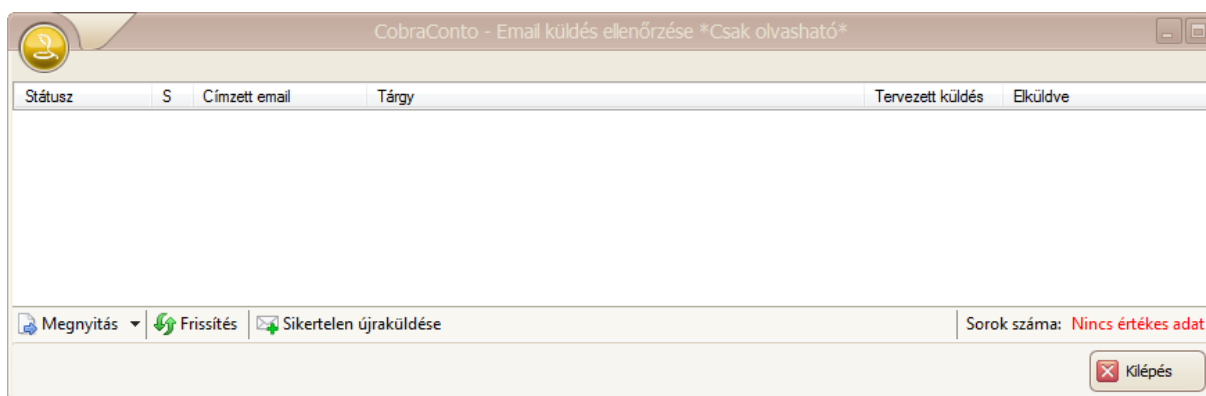

Az ablakból a Sikertelen email küldések újraindíthatók.

2. Javítás

- A V2016.2 verzióban új sablont készítve, a rögzítés után az új sablon nem volt kiválasztható.

Törzsadatok

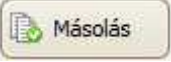
1. A **Cég/Adóhatósági kapcsolat/Számlázó program bejelentése** menüpont hatására megnyíló ablakból exportálható bejelentés nyomtatványverzió kód átállítása a NAV által kiadott új verziószámra megtörtént.
2. Bővült a **Cég/Adóhatósági kapcsolat/ÁFA bevallás összerendelés** menüpont hatására megnyíló ablak a  funkciós gombbal.

A funkciós gomb hatására a program az előző évben érvényes összerendelést az új évre megnyitott ÁFA típusokkal átmásolja a kiválasztott év összerendelés állományába.

Ha történt már **ÁFA bevallás összerendelés** rögzítés az új évre, akkor az előre rögzített összerendeléseket a program változatlanul hagyja.

Ha a másolás előtt az új évbe rögzített összerendelés tételek között van olyan, amelyik **ÁFA típus**, **ÁFA kulcs** és bevallási **Sor** adat tekintetében a másolandó összerendeléssel azonos, azt az összerendelést a program nem másolja.

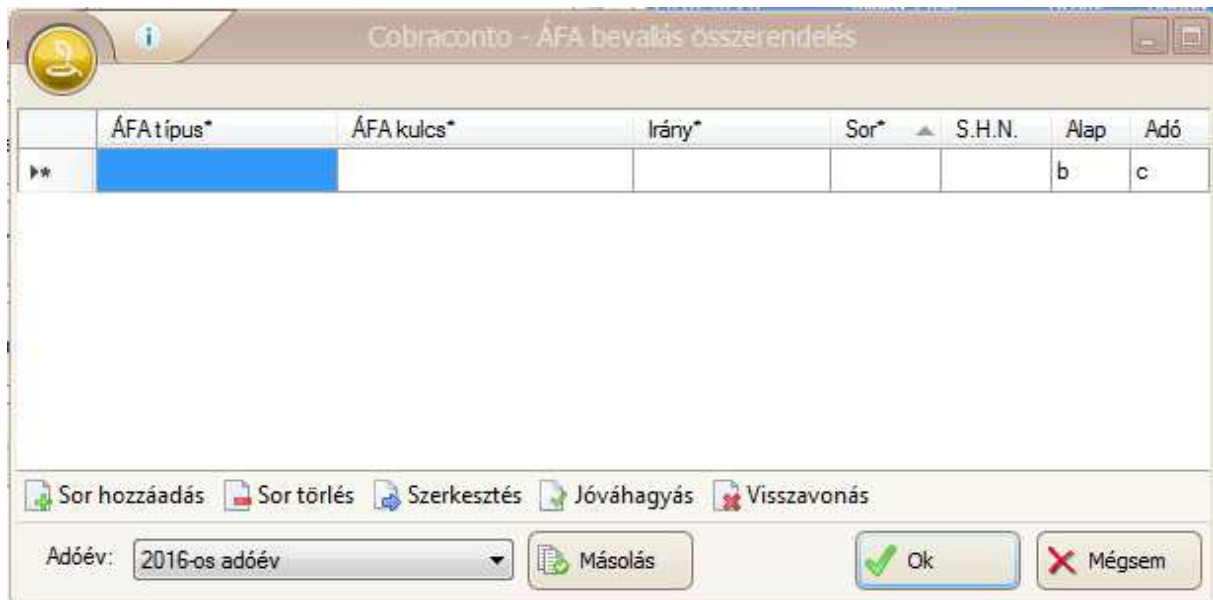

A screenshot of the 'Cobraconto - ÁFA bevallás összerendelés' window. The window title is 'Cobraconto - ÁFA bevallás összerendelés'. It features a table with the following columns: 'ÁFA típus*', 'ÁFA kulcs*', 'Irány*', 'Sor*' (with an upward arrow), 'S.H.N.', 'Alap', and 'Adó'. The first row is highlighted in blue and contains the values '▶*', a blue box, an empty cell, an empty cell, an empty cell, 'b', and 'c'. Below the table is a toolbar with icons for 'Sor hozzáadás', 'Sor törlés', 'Szerkesztés', 'Jóváhagyás', and 'Visszavonás'. At the bottom, there is a dropdown menu for 'Adóév:' set to '2016-os adóév', a 'Másolás' button, and 'Ok' and 'Mégsem' buttons.

ÁFA típus*	ÁFA kulcs*	Irány*	Sor*	S.H.N.	Alap	Adó
▶*					b	c

A másolás végrehajtása után az új összerendelés szükség szerint módosítható.